# 响 应 文 件

**项目名称：湖南科技大学信息学院采购电脑主机 72 台**

**项目编号:** 62021101940034077

**供应商 ：湖南云兆科技有限公司**

**2021 年 10 月 21 日**

注：响应文件填制后盖章签字生成 pdf 上传。Pdf 文件中无单位章，无法定代表人或其授权的代理人签字，属于无效响应文件。

# 一、报价一览表

金额单位：人民币元

| | | | |
|---|---|---|---|
| 项目名称 | 湖南科技大学信息学院采购电脑主机 72 台 | 项目编号 | 62021101940034077 |
| 报价 | 大写：贰拾肆万陆仟玖佰陆拾元人民币整<br>小写：246960 元人民币整 | | |
| 服务期 | 3 年 | | |
| 项目负责人 | 贺健芳 | | |
| 联系手机 | 14773112003 | | |
| 备　注 | | | |

**说明：投标价格不得超过控制价，否则投标无效。 投标文件中的大写金额和小写金额不一致的，以大写金额为准。**

供应商名称（单位章）：

法定代表人或其授权的代理人（签字）：贺健芳

日期：　2021 年 10 月 21 日

响应文件

## 一、报价一览表

金额单位：人民币元

| | | | |
|---|---|---|---|
| 项目名称 | 湖南科技大学信息学院采购电脑主机 72 台 | 项目编号 | 62021101940034077 |
| 报价 | 大写：贰拾肆万陆仟玖佰陆拾元人民币整<br>小写：246960 元人民币整 | | |
| 服务期 | 3 年 | | |
| 项目负责人 | 贺健芳 | | |
| 联系手机 | 14773112003 | | |
| 备　注 | | | |

**说明：投标价格不得超过控制价，否则投标无效。 投标文件中的大写金额和小写金额不一致的，以大写金额为准。**

供应商名称（单位章）：

法定代表人或其授权的代理人（签字）：贺健芳

日期： 2021 年 10 月 21 日

# 二、分项报价表（不超过分项预算控制价）

项目名称：湖南科技大学信息学院采购电脑主机 72 台

项目编号：　62021101940034077

| 序号 | 货物(服务)名称 | 品牌 | 规格型号 | 数量 | 计量单位 | 单价 | 小计（单价×数量） |
|---|---|---|---|---|---|---|---|
| 1 | 电脑主机 | **联想** | **启天 M430** | 72 | 台 | 3430 | 246960 元 |
| **报价合计** | | 小写：246960 元　大写：贰拾肆万陆仟玖佰陆拾元整 | | | | | |

供应商名称（单位章）：

法定代表人或其授权的代理人(签字)：　贺健芳

日期：2021 年 10 月 21 日

响应文件

## 二、分项报价表（不超过分项预算控制价）

项目名称：湖南科技大学信息学院采购电脑主机 72 台

项目编号： 62021101940034077

| 序号 | 货物(服务)名称 | 品牌 | 规格型号 | 数量 | 计量单位 | 单价 | 小计（单价×数量） |
|---|---|---|---|---|---|---|---|
| 1 | 电脑主机 | **联想** | **启天 M430** | 72 | 台 | 3430 | 246960 元 |
| 报价合计 | | 小写：246960 元 大写：贰拾肆万陆仟玖佰陆拾元整 | | | | | |

供应商名称（单位章）：

法定代表人或其授权的代理人(签字)：贺健芳

日期：2021 年 10 月 21 日

# 三、技术规格参数响应/偏离表

| 序号 | 货物名称 | 响应文件的规格参数 | 响应文件规格 | 响应/偏离 | 说明 |
|---|---|---|---|---|---|
| 1 | 电脑主机 | **1.用途：**该主机用于实验室实验教学使用，包括实验教学、课程设计和毕业设计。<br>**2.功能要求：**<br>*2.1 电脑主机系统能自动还原；<br>*2.2 具备快速处理数据的能力，不死机；<br>*2.3 能与现有的显示器匹配。<br>*2.4 能具备大型软件虚拟仿真的能力,3D 仿真能力。如MATLAB2021，SOLIDWORKS软件等。<br>**3.技术要求：**<br>*3.1 处理器：不低于I5-10400处理器（六核，主频≥2.9GHz，14nm制程）；<br>*3.2主板：B460系列及以上芯片组；<br>*3.3内存：≥8GB DDR4-2666，不低于2个内存插槽；<br>*3.4硬盘：≥1T机械硬盘，不低于2个硬盘槽位，具有硬盘减震功能结构设计；<br>*3.5显卡：≥2G独立显卡（输出接口：HDMI+VGA）；<br>*3.6网卡：集成10M/100/1000MB自适应网卡；<br>*3.7接口：≥10个USB接口（至少前置6个USB 3.2接口）、2个PS/2接口、1个串口，主板集成2个视频接口（其中至少1个VGA），≥1*PCIe 16×，≥2*PCIe 1×；<br>*3.8声卡：集成5.1声道声卡，提供前2后3，五个音频接口；<br>*3.9机箱：标准机箱，容积≤13.6L，顶置提手，具有强力散热风扇；<br>*3.10电源:≦180W/SATA节能电源；<br>*3.11 带光驱；<br>*3.12、主机系统能实现自动还原功能；<br>**4.配置要求：**标准配置，带鼠 | **1.用途：**该主机用于实验室实验教学使用，包括实验教学、课程设计和毕业设计。<br>**2.功能要求：**<br>*2.1 电脑主机系统能自动还原；<br>*2.2 具备快速处理数据的能力，不死机；<br>*2.3 能与现有的显示器匹配。<br>*2.4 能具备大型软件虚拟仿真的能力,3D 仿真能力。如MATLAB2021，SOLIDWORKS软件等。<br>**3.技术要求：**<br>*3.1 处理器：不低于I5-10400处理器（六核，主频≥2.9GHz，14nm制程）；<br>*3.2主板：B460系列及以上芯片组；<br>*3.3内存：≥8GB DDR4-2666，不低于2个内存插槽；<br>*3.4硬盘：≥1T机械硬盘，不低于2个硬盘槽位，具有硬盘减震功能结构设计；<br>*3.5显卡：≥2G独立显卡（输出接口：HDMI+VGA）；<br>*3.6网卡：集成10M/100/1000MB自适应网卡；<br>*3.7接口：≥10个USB接口（至少前置6个USB 3.2接口）、2个PS/2接口、1个串口，主板集成2个视频接口（其中至少1个VGA），≥1*PCIe 16×，≥2*PCIe 1×；<br>*3.8声卡：集成5.1声道声卡，提供前2后3，五个音频接口；<br>*3.9机箱：标准机箱，容积≤13.6L，顶置提手，具有强力散热风扇；<br>*3.10电源:≦180W/SATA节能电源；<br>*3.11 带光驱；<br>*3.12、主机系统能实现自动还原功能；<br>**4.配置要求：**标准配置，带鼠标、键盘。 | 完全响应<br><br>无偏离 | |

| | | | | | |
|---|---|---|---|---|---|
| | | 标、键盘。 | | | |

**备注：“响应/偏离”栏应注明“响应”或“偏离”。**

供应商名称（单位章）：

法定代表人或其授权的代理人(签字)：贺健芳

日期：2021 年 10 月 21 日

响应文件

| | | | | | |
|---|---|---|---|---|---|
| | | 4. 配置要求：标准配置，带鼠标、键盘。 | 标、键盘。 | | |

备注：“响应/偏离”栏应注明“响应”或“偏离”。

供应商名称（单位章）：

法定代表人或其授权的代理人(签字)： 贺健芳

日期：2021 年 10 月 21 日

# 四、技术要求提供的证明文件(复印件加盖公章)

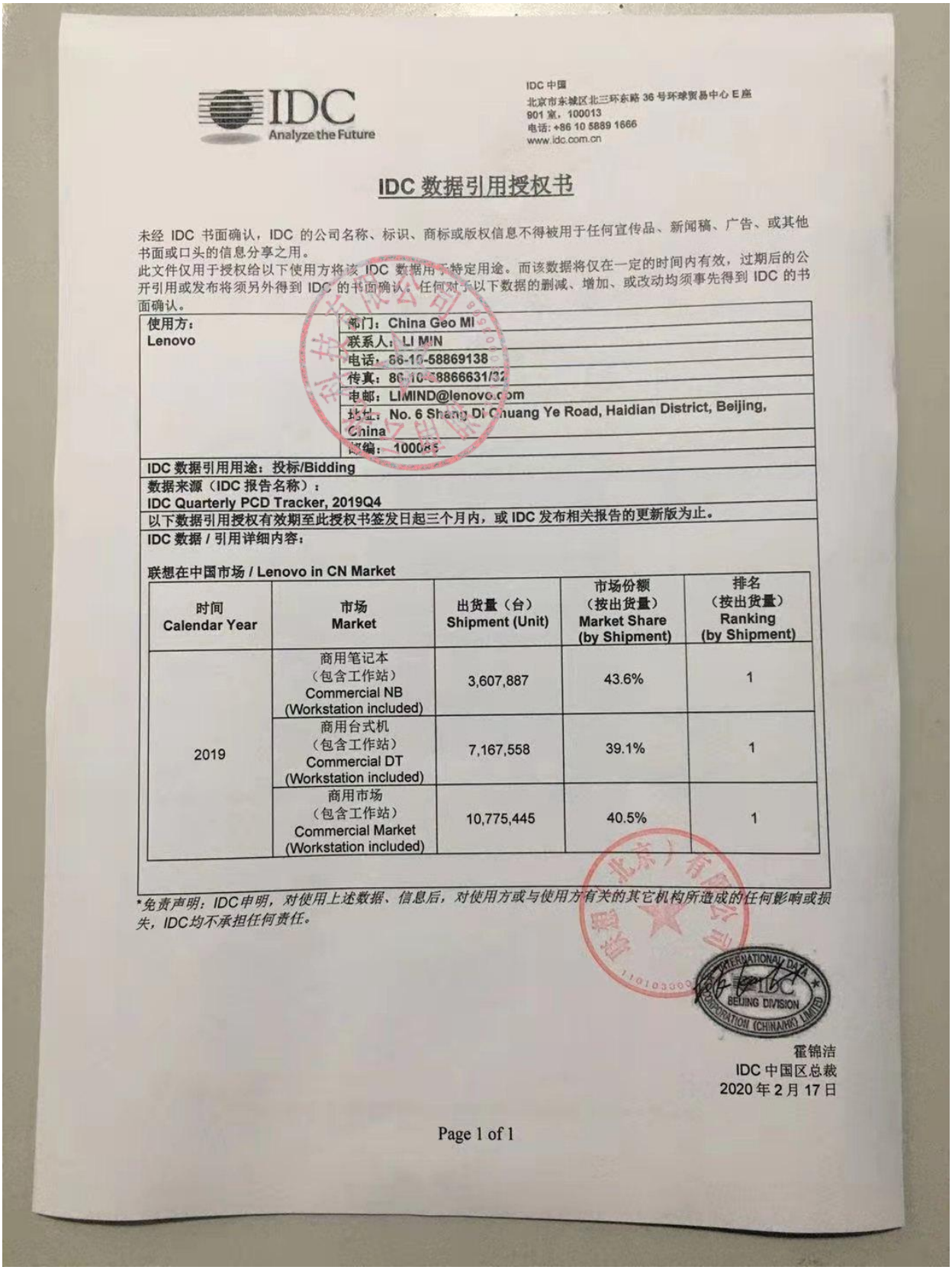

IDC
Analyze the Future

IDC 中国
北京市东城区北三环东路 36 号环球贸易中心 E 座
901 室，100013
电话：+86 10 5889 1666
www.idc.com.cn

## IDC 数据引用授权书

未经 IDC 书面确认，IDC 的公司名称、标识、商标或版权信息不得被用于任何宣传品、新闻稿、广告、或其他书面或口头的信息分享之用。
此文件仅用于授权给以下使用方将该 IDC 数据用于特定用途。而该数据将仅在一定的时间内有效，过期后的公开引用或发布将须另外得到 IDC 的书面确认。任何对于以下数据的删减、增加、或改动均须事先得到 IDC 的书面确认。

| | |
|---|---|
| 使用方：<br>Lenovo | 部门：China Geo MI<br>联系人：LI MIN<br>电话：86-10-58869138<br>传真：86-10-58866631/32<br>电邮：LIMIND@lenovo.com<br>地址：No. 6 Shang Di Chuang Ye Road, Haidian District, Beijing, China<br>邮编：100085 |

IDC 数据引用用途：投标/Bidding

数据来源（IDC 报告名称）：
IDC Quarterly PCD Tracker, 2019Q4

以下数据引用授权有效期至此授权书签发日起三个月内，或 IDC 发布相关报告的更新版为止。

IDC 数据 / 引用详细内容：

联想在中国市场 / Lenovo in CN Market

| 时间<br>Calendar Year | 市场<br>Market | 出货量（台）<br>Shipment (Unit) | 市场份额<br>（按出货量）<br>Market Share<br>(by Shipment) | 排名<br>（按出货量）<br>Ranking<br>(by Shipment) |
|---|---|---|---|---|
| 2019 | 商用笔记本<br>（包含工作站）<br>Commercial NB<br>(Workstation included) | 3,607,887 | 43.6% | 1 |
| | 商用台式机<br>（包含工作站）<br>Commercial DT<br>(Workstation included) | 7,167,558 | 39.1% | 1 |
| | 商用市场<br>（包含工作站）<br>Commercial Market<br>(Workstation included) | 10,775,445 | 40.5% | 1 |

*免责声明：IDC申明，对使用上述数据、信息后，对使用方或与使用方有关的其它机构所造成的任何影响或损失，IDC均不承担任何责任。

IDC BEIJING DIVISION

霍锦洁
IDC 中国区总裁
2020 年 2 月 17 日

Page 1 of 1

# 中国合格评定国家认可委员会

## 实验室认可证书

（注册号：CNAS L2356）

兹证明：

**联想（北京）有限公司可靠性实验室**

**北京市海淀区上地创业路6号，100085**

符合 ISO/IEC 17025：2005《检测和校准实验室能力的通用要求》（CNAS-CL01《检测和校准实验室能力认可准则》）的要求，具备承担本证书附件所列服务能力，予以认可。

获认可的能力范围见标有相同认可注册号的证书附件，证书附件是本证书组成部分。

签发日期：2016-11-30

有效期至：2023-01-18

初次认可：2005-11-30

中国合格评定国家认可委员会授权人

中国合格评定国家认可委员会（CNAS）经国家认证认可监督管理委员会（CNCA）授权，负责实施合格评定国家认可制度。
CNAS是国际实验室认可合作组织（ILAC）和亚太实验室认可合作组织（APLAC）的互认协议成员。
本证书的有效性可登陆www.cnas.org.cn获认可的机构名录查询。

五、

# 中国合格评定国家认可委员会

# 实验室认可证书

（注册号：CNAS L2356）

兹证明：

**联想（北京）有限公司可靠性实验室**

**北京市海淀区上地创业路6号，100085**

符合 ISO/IEC 17025：2005《检测和校准实验室能力的通用要求》（CNAS-CL01《检测和校准实验室能力认可准则》）的要求，具备承担本证书附件所列服务能力，予以认可。

获认可的能力范围见标有相同认可注册号的证书附件，证书附件是本证书组成部分。

签发日期：2016-11-30

有效期至：2023-01-18

初次认可：2005-11-30

**中国合格评定国家认可委员会授权人**

中国合格评定国家认可委员会（CNAS）经国家认证认可监督管理委员会（CNCA）授权，负责实施合格评定国家认可制度。
CNAS是国际实验室认可合作组织（ILAC）和亚太实验室认可合作组织（APLAC）的互认协议成员。
本证书的有效性可登陆www.cnas.org.cn获认可的机构名录查询。

# 国家信息安全测评

# 信息安全服务资质证书

## （安全工程类一级）

证 书 号：CNITSEC2016SRV-Ⅰ-630

**联想（北京）有限公司**

注 册 地 址 ： 北京市海淀区上地信息产业基地创业路 6 号

统一社会信用代码： 91110108700000458B

符合

《信息安全服务资质评估准则》一级（基本执行级）（B 类）要求

能力范围

安全风险评估、安全需求分析、安全方案设计、安全集成、安全监控和维护等

本证书首次签发日期：2010 年 10 月 9 日　　本次签发日期： 2016 年 12 月 14 日

有 效 期 至：2019 年 12 月 13 日

批准人：朱晓清

中国信息安全测评中心

国家信息安全测评

信息安全服务资质证书

（安全工程类一级）

证 书 号：CNITSEC2020SRV-I-957

联想（北京）有限公司

注 册 地 址：北京市海淀区上地西路6号2幢2层201-H2-6

统一社会信用代码：91110108700000458B

符合

《信息安全服务资质评估准则》一级（基本执行级）（B类）要求

能力范围

安全风险评估、安全需求分析、安全方案设计、安全集成、安全监控和维护等

本证书首次签发日期：2010年10月9日　　本次签发日期：2020年4月30日

有 效 期 至：2023年4月29日

批准人：朱性涛

中国信息安全测评中心

仅供联想商用业务投标使用

IDC 中国
北京市东城区北三环东路 36 号环球贸易中心 E 座
901 室，100013
电话：+86 10 5889 1666
www.idc.com.cn

# IDC 数据引用授权书

未经 IDC 书面确认，IDC 的公司名称、标识、商标或版权信息不得被用于任何宣传品、新闻稿、广告、或其他书面或口头的信息分享之用。
此文件仅用于授权给以下使用方将该 IDC 数据用于特定用途。而该数据将仅在一定的时间内有效，过期后的公开引用或发布将须另外得到 IDC 的书面确认。任何对于以下数据的删减、增加、或改动均须事先得到 IDC 的书面确认。

| | |
|---|---|
| 使用方：<br>Lenovo | 部门：China Geo MI<br>联系人：LI MIN<br>电话：86-10-58869138<br>传真：86-10-58866631/32<br>电邮：LIMIND@lenovo.com<br>地址：No. 6 Shang Di Chuang Ye Road, Haidian District, Beijing, China<br>邮编：100085 |
| IDC 数据引用用途：投标/Bidding | |
| 数据来源（IDC 报告名称）：<br>IDC Quarterly PCD Tracker, 2019Q4 | |
| 以下数据引用授权有效期至此授权书签发日起三个月内，或 IDC 发布相关报告的更新版为止。 | |
| IDC 数据 / 引用详细内容：<br><br>联想在中国市场 / Lenovo in CN Market | |

| 时间<br>Calendar Year | 市场<br>Market | 出货量（台）<br>Shipment (Unit) | 市场份额<br>（按出货量）<br>Market Share<br>(by Shipment) | 排名<br>（按出货量）<br>Ranking<br>(by Shipment) |
|---|---|---|---|---|
| 2019 | 商用笔记本<br>（包含工作站）<br>Commercial NB<br>(Workstation included) | 3,607,887 | 43.6% | 1 |
| | 商用台式机<br>（包含工作站）<br>Commercial DT<br>(Workstation included) | 7,167,558 | 39.1% | 1 |
| | 商用市场<br>（包含工作站）<br>Commercial Market<br>(Workstation included) | 10,775,445 | 40.5% | 1 |

*免责声明：IDC申明，对使用上述数据、信息后，对使用方或与使用方有关的其它机构所造成的任何影响或损失，IDC均不承担任何责任。

INTERNATIONAL DATA CORPORATION (CHINA/HK) LIMITED IDC BEIJING DIVISION

霍锦洁
IDC 中国区总裁
2020 年 2 月 17 日

Page 1 of 1

国家信息安全测评

信息安全服务资质证书

（安全工程类 一级）

证 书 号：CNITSEC2020SRV-I-957

联想（北京）有限公司

注 册 地 址：北京市海淀区上地西路 6 号 2 幢 2 层 201-H2-6

统一社会信用代码：91110108700000458B

符合

《信息安全服务资质评估准则》一级（基本执行级）（B 类）要求

能力范围

安全风险评估、安全需求分析、安全方案设计、安全集成、安全监控和维护等

本证书首次签发日期：2010 年 10 月 9 日　　本次签发日期：2020 年 4 月 30 日

有 效 期 至：2023 年 4 月 29 日

批准人：朱晓清

中国信息安全测评中心

仅供联想商用服务投标使用

# 五、商务要求响应/偏离表

| 序号 | 名称 | 响应文件的商务要求 | 响应文件的商务条款 | 响应/偏离 | 说明 |
|---|---|---|---|---|---|
| 1 | 项目总体说明 | 该主机用于实验室实验教学使用，包括实验教学、课程设计和毕业设计。 | 该主机用于实验室实验教学使用，包括实验教学、课程设计和毕业设计。 | 完全响应<br>无偏离 | |
| 2 | 供应商特定资质要求 | 无特定资质要求 | 无特定资质要求 | 完全响应<br>无偏离 | |
| 3 | 质保期限 | 3 年 | 3 年 | 完全响应<br>无偏离 | |
| 4 | 售后服务 | 1、提供免费安装调试服务。<br>2、提供提供 7×24 小时的技术咨询服务。<br>3、提供重大考试上门服务。<br>4、提供免费的培训服务，安装后免费培训不少于三次，时间由用户方确定。 | 1、提供免费安装调试服务。<br>2、提供提供 7×24 小时的技术咨询服务。<br>3、提供重大考试上门服务。<br>4、提供免费的培训服务，安装后免费培训不少于三次，时间由用户方确定。 | 完全响应<br>无偏离 | |
| 5 | 安装调试与试运行 | 1、卖方负责送货、卸货并搬运到采购人指定的场地。<br>2、货物应按照在买方确定的时间在买方所在地现场免费进行开箱、安装、调试，技术指标合格后，出具验收报告。<br>3、卖方应派有经验的技术人员到现场安装，经调试合格直到设备正常运行，其费用由卖方负担，费用计入投标总价。<br>4、卖方应在现场对设备进行调试和试运行，以检验其设计制作操作性和功能等方面的情况。<br>5、设备安装完毕，应在买方的监督下进行试运行前的测试，以证明其可以进行试运行。<br>6、在货物安装过程中如发生货物质量问题，卖方应派人员免费提供现场更换或维修服务，由此发生的费用由卖方承担。<br>7、由卖方提供货物安装、调试所需要的耗材。<br>8、安装、调试及验收合格后，中标人应将项目有关的全部资料，包括产品资料、技术文档、施工图纸等，移交采购人。上述资料文件应编辑正确、组织合理、内容充实、容易理解，详尽描述所 | 1、卖方负责送货、卸货并搬运到采购人指定的场地。<br>2、货物应按照在买方确定的时间在买方所在地现场免费进行开箱、安装、调试，技术指标合格后，出具验收报告。<br>3、卖方应派有经验的技术人员到现场安装，经调试合格直到设备正常运行，其费用由卖方负担，费用计入投标总价。<br>4、卖方应在现场对设备进行调试和试运行，以检验其设计制作操作性和功能等方面的情况。<br>5、设备安装完毕，应在买方的监督下进行试运行前的测试，以证明其可以进行试运行。<br>6、在货物安装过程中如发生货物质量问题，卖方应派人员免费提供现场更换或维修服务，由此发生的费用由卖方承担。<br>7、由卖方提供货物安装、调试所需要的耗材。<br>8、安装、调试及验收合格后，中标人应将项目有关的全部资 | 完全响应<br>无偏离 | |

| | | | | | |
|---|---|---|---|---|---|
| | | 供货物的性能、原理、结构和尺寸，并包括部件的型号、规格、技术参数，保证采购人能够正确进行货物操作和使用。 | 料，包括产品资料、技术文档、施工图纸等，移交采购人。上述资料文件应编辑正确、组织合理、内容充实、容易理解，详尽描述所供货物的性能、原理、结构和尺寸，并包括部件的型号、规格、技术参数，保证采购人能够正确进行货物操作和使用。 | | |
| 6 | 付款条件 | 货物安装调试培训完毕，验收合格后的二十日内，根据乙方开具合同价款的合法正规的增值税专用发票及甲方验收证明单支付合同款的95%，余款5%作为质量保证金，质保金在货物无质量问题且售后服务良好前提下，交货验收一年后支付质保金50%，质保期满后一月内支付剩余质保金。 | 货物安装调试培训完毕，验收合格后的二十日内，根据乙方开具合同价款的合法正规的增值税专用发票及甲方验收证明单支付合同款的95%，余款5%作为质量保证金，质保金在货物无质量问题且售后服务良好前提下，交货验收一年后支付质保金50%，质保期满后一月内支付剩余质保金。 | 完全响应<br>无偏离 | |
| 7 | 响应时间 | 在接到报修通知后，中标人须提供7*24小时服务，2小时响应，4小时内上门，12小时内解决问题，如在规定时间内不能解决的，无条件免费提供同等或以上规格的备用设备保障正常教学。 | 在接到报修通知后，中标人须提供7*24小时服务，2小时响应，4小时内上门，12小时内解决问题，如在规定时间内不能解决的，无条件免费提供同等或以上规格的备用设备保障正常教学。 | 完全响应<br>无偏离 | |
| 8 | 其他要求 | 签订合同时提供原厂盖章的售后服务承诺函原件 | 签订合同时提供原厂盖章的售后服务承诺函原件 | 完全响应<br>无偏离 | |

**备注：“响应/偏离”栏应注明“响应”或“偏离”。**

供应商名称（单位章）：

法定代表人或其授权的代理人(签字)： 贺健芳

日期：2021 年 10 月 21 日

| | | | | | |
|---|---|---|---|---|---|
| | | 供货物的性能、原理、结构和尺寸，并包括部件的型号、规格、技术参数，保证采购人能够正确进行货物操作和使用。 | 料，包括产品资料、技术文档、施工图纸等，移交采购人。上述资料文件应编辑正确、组织合理、内容充实、容易理解，详尽描述所供货物的性能、原理、结构和尺寸，并包括部件的型号、规格、技术参数，保证采购人能够正确进行货物操作和使用。 | | |
| 6 | 付款条件 | 货物安装调试培训完毕，验收合格后的二十日内，根据乙方开具合同价款的合法正规的增值税专用发票及甲方验收证明单支付合同款的95%，余款5%作为质量保证金，质保金在货物无质量问题且售后服务良好前提下，交货验收一年后支付质保金50%，质保期满后一月内支付剩余质保金。 | 货物安装调试培训完毕，验收合格后的二十日内，根据乙方开具合同价款的合法正规的增值税专用发票及甲方验收证明单支付合同款的95%，余款5%作为质量保证金，质保金在货物无质量问题且售后服务良好前提下，交货验收一年后支付质保金50%，质保期满后一月内支付剩余质保金。 | 完全响应<br>无偏离 | |
| 7 | 响应时间 | 在接到报修通知后，中标人须提供7*24小时服务，2小时响应，4小时内上门，12小时内解决问题，如在规定时间内不能解决的，无条件免费提供同等或以上规格的备用设备保障正常教学。 | 在接到报修通知后，中标人须提供7*24小时服务，2小时响应，4小时内上门，12小时内解决问题，如在规定时间内不能解决的，无条件免费提供同等或以上规格的备用设备保障正常教学。 | 完全响应<br>无偏离 | |
| 8 | 其他要求 | 签订合同时提供原厂盖章的售后服务承诺函原件 | 签订合同时提供原厂盖章的售后服务承诺函原件 | 完全响应<br>无偏离 | |

**备注："响应/偏离"栏应注明"响应"或"偏离"。**

供应商名称（单位章）：

法定代表人或其授权的代理人(签字)： 贺健芳

日期：2021年10月21日

# 六、商务要求提供的证明文件(复印件加盖公章)

缴纳税收证明: 2021 年 06 月

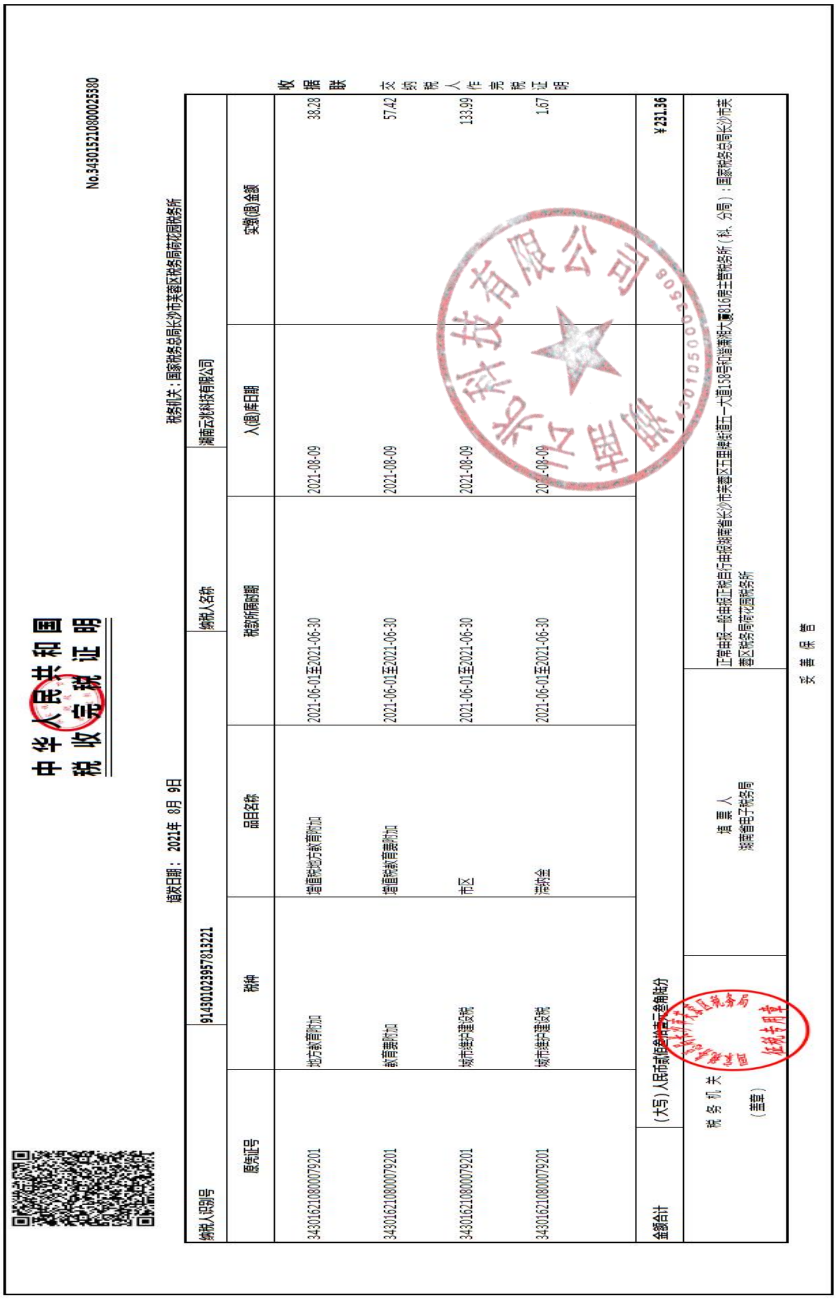

# 缴纳税收证明：2021 年 07 月

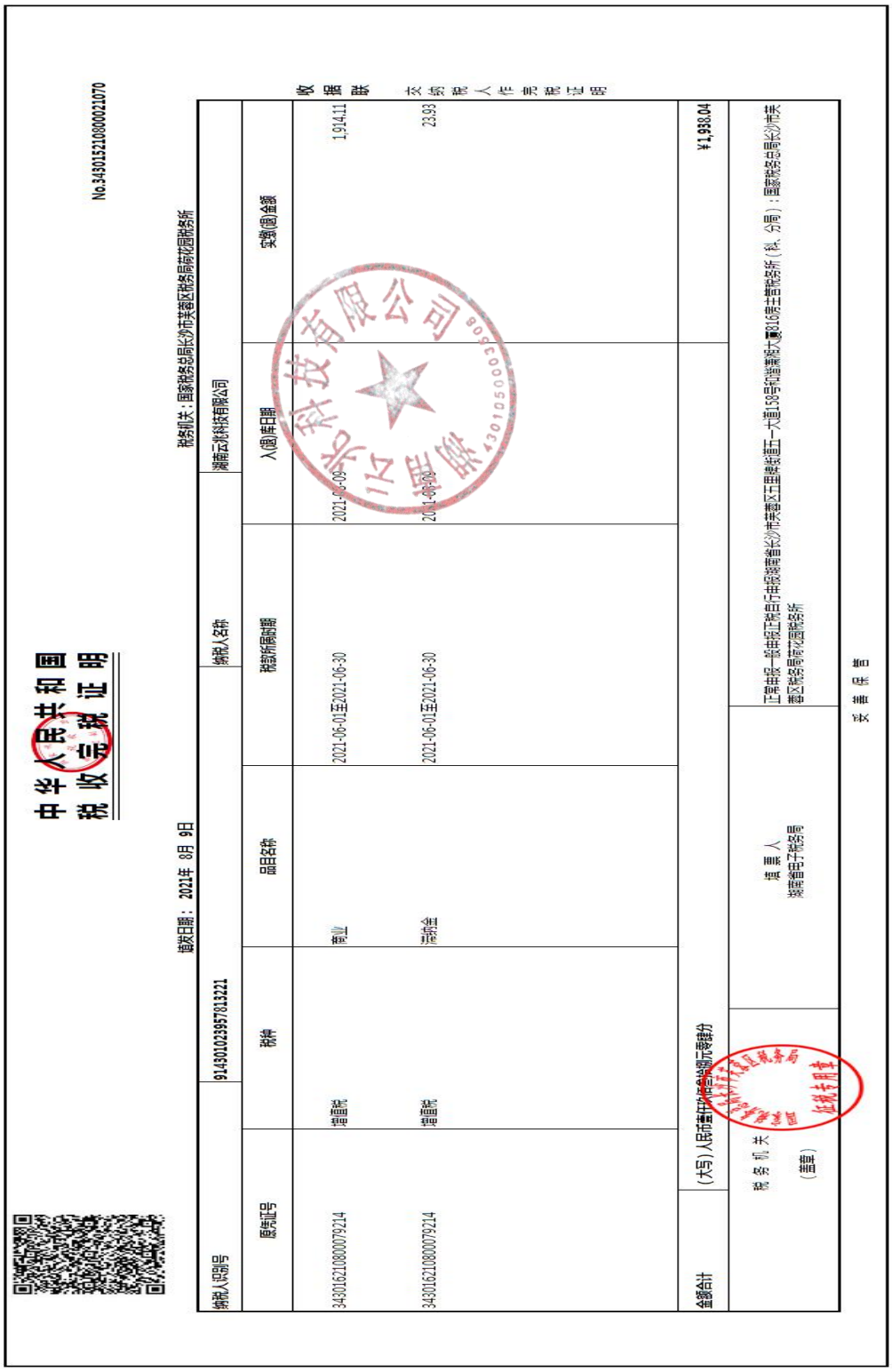

# 缴纳税收证明：2021 年 07 月

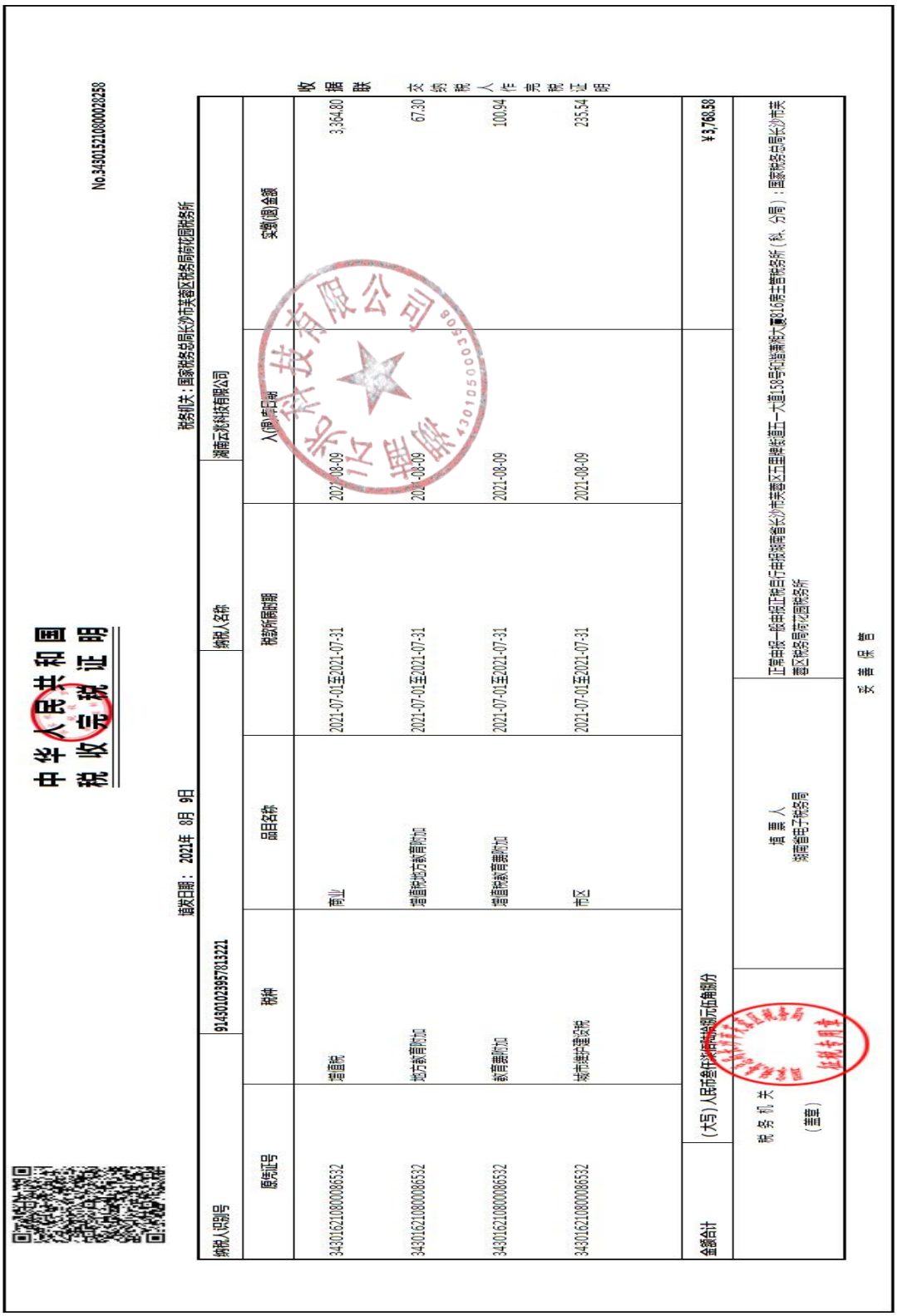

# 缴纳税收证明: 2021 年 08 月

中华人民共和国
税收完税证明

21(0920)43证明01171321

| | | | |
|---|---|---|---|
| 税务机关 | 国家税务总局长沙市芙蓉区税务局 | 填发日期 | 2021-09-20 |
| 纳税人名称 | 湖南云兆科技有限公司 | 纳税人识别号 | 914301023957813221 |

| 税种 | 税款所属时期 | 实缴（退）金额 |
|---|---|---|
| 增值税 | 2021-08-01~2021-08-31 | ￥253.09 |
| 城市维护建设税 | 2021-08-01~2021-08-31 | ￥17.72 |

以上情况特此证明

妥善保管

手写无效

金额合计（大写）贰佰柒拾元捌角壹分　　金额小计 ￥270.81

税务机关

（

国家税务总局长沙市芙蓉区税务局
税收业务专用章

备注　dmxGpSqt9CCLKqFzH4BM（校验码）
本次为第1次打印
税款所属期:2021年08月01日至2021年08月31日
填票人　湖南省电子税务局
本凭证不作纳税人记账、抵扣凭证

**2021 年 6 月社保**

# 单位应缴实缴(参保证明)

在线验证码 1628493194658

| | | | |
|---|---|---|---|
| 单位编号 | 30092213 | 单位名称 | 湖南云龙科技有限公司 |
| 制表日期 | 2021-08-09 15:13 | 有效期至 | 2021-11-09 15:13 |

1.本证明参保对象自主打印，使用者须通过以下2种途径验证真实性：
（1）登陆长沙市12333公共服务平台http://www.csl2333.com，输入证明右上角的“在线验证码”进行验证；（2）下载安装“长沙人社”App，使用参保证明验证功能扫描本证明的二维码或者输入右上角“在线验证码”进行验证。
2.本证明的在线验证有效期为3个月。
3.本证明涉及参保对象的权益信息，请妥善保管，依法使用。

用途

| 台帐年月 | 费款所属期 | 险种类型 | 款项 | 缴费类型 | 缴费基数总额 | 应收总额 | 实缴总额 | 划入个人帐户金额 | 社会保险经办机构 |
|---|---|---|---|---|---|---|---|---|---|
| 合计 | | | | | 86,720.00 | 5,628.12 | 5,628.12 | 221.26 | |
| 202106 | 202106 | 企业基本养老保险 | 单位缴纳 | 单位正常应缴 | 21680 | 3468.8 | 3468.8 | 0 | 芙蓉区 |
| 202106 | 202106 | 失业保险 | 单位缴纳 | 单位正常应缴 | 21680 | 151.76 | 151.76 | 0 | 芙蓉区 |
| 202106 | 202106 | 工伤保险 | 单位缴纳 | 单位正常应缴 | 21680 | 121.4 | 121.4 | 0 | 芙蓉区 |
| 202106 | 202106 | 基本医疗保险 | 单位缴纳 | 单位正常应缴 | 21680 | 1886.16 | 1886.16 | 221.26 | 芙蓉区 |

盖章处：

**2021 年 7 月社保**

# 单位应缴实缴(参保证明)

在线验证码：1628493369426

| 单位编号 | 30092213 | 单位名称 | 湖南云光科技有限公司 |
|---|---|---|---|
| 制表日期 | 2021-08-09 15:16 | 有效期至 | 2021-11-09 15:16 |

1.本证明系参保对象自主打印，使用者须通过以下2种途径验证真实性：（1）登陆长沙市12333公共服务平台http://www.cs12333.com，输入证明右上角的“在线验证码”进行验证；（2）下载安装“长沙人社”App，使用参保证明验证功能扫描本证明的二维码或手输入右上角“在线验证码”进行验证。

2.本证明的在线验证有效期为3个月。

3.本证明涉及参保对象的权益信息，请妥善保管，依法使用。

用途

| 台帐年月 | 费款所属期 | 险种类型 | 款项 | 缴费类型 | 缴费基数总额 | 应收总额 | 实缴总额 | 划入个人帐户金额 | 社会保险经办机构 |
|---|---|---|---|---|---|---|---|---|---|
| 合计 | | | | | 86,720.00 | 5,628.12 | 5,628.12 | 221.26 | |
| 202107 | 202107 | 基本医疗保险 | 单位缴纳 | 单位正常应缴 | 21680 | 1886.16 | 1886.16 | 221.26 | 芙蓉区 |
| 202107 | 202107 | 企业基本养老保险 | 单位缴纳 | 单位正常应缴 | 21680 | 3468.8 | 3468.8 | 0 | 芙蓉区 |
| 202107 | 202107 | 失业保险 | 单位缴纳 | 单位正常应缴 | 21680 | 151.76 | 151.76 | 0 | 芙蓉区 |
| 202107 | 202107 | 工伤保险 | 单位缴纳 | 单位正常应缴 | 21680 | 121.4 | 121.4 | 0 | 芙蓉区 |

盖章处：

**2021 年 8 月社保**

# 单位应缴实缴(参保证明)

在线验证码 1632134620000

| 单位编号 | 30092213 | 单位名称 | 湖南亚光科技有限公司 |
|---|---|---|---|
| 制表日期 | 2021-09-20 18:43 | 有效期至 | 2021-12-20 18:43 |
| | 1.本证明系参保对象自主打印，使用者须通过以下2种途径验证真实性：<br>（1）登陆长沙市12333公共服务平台http://www.csl2333.com，输入证明右上角的“在线验证码”进行验证；（2）下载安装“长沙人社”App，使用参保证明验证功能扫描本证明的二维码或者输入右上角“在线验证码”进行验证。<br>2.本证明的在线验证有效期为3个月。<br>3.本证明涉及参保对象的权益信息，请妥善保管，依法使用。 | | |
| 用途 | | | |

| 台帐年月 | 费款所属期 | 险种类型 | 款项 | 缴费类型 | 缴费基数总额 | 应收总额 | 实缴总额 | 划入个人帐户金额 | 社会保险经办机构 |
|---|---|---|---|---|---|---|---|---|---|
| 合计 | | | | | 86,720.00 | 5,628.12 | 5,628.12 | 221.26 | |
| 202108 | 202108 | 工伤保险 | 单位缴纳 | 单位正常应缴 | 21680 | 121.4 | 121.4 | 0 | 芙蓉区 |
| 202108 | 202108 | 基本医疗保险 | 单位缴纳 | 单位正常应缴 | 21680 | 1886.16 | 1886.16 | 221.26 | 芙蓉区 |
| 202108 | 202108 | 失业保险 | 单位缴纳 | 单位正常应缴 | 21680 | 151.76 | 151.76 | 0 | 芙蓉区 |
| 202108 | 202108 | 企业基本养老保险 | 单位缴纳 | 单位正常应缴 | 21680 | 3468.8 | 3468.8 | 0 | 芙蓉区 |

盖章处：

**2021 年 9 月社保**

# 单位应缴实缴(参保证明)

在线验证码：1632134799912

| 单位编号 | 30092213 | 单位名称 | 湖南云光科技有限公司 |
|---|---|---|---|
| 制表日期 | 2021-09-20 18:46 | 有效期至 | 2021-12-20 18:46 |

1.本证明系参保对象自主打印，使用者须通过以下2种途径验证真实性：（1）登陆长沙市12333公共服务平台http://www.csl2333.com，输入证明右上角的“在线验证码”进行验证；（2）下载安装“长沙人社”App，使用参保证明验证功能扫描本证明的二维码或者输入右上角“在线验证码”进行验证。
2.本证明的在线验证有效期为3个月。
3.本证明涉及参保对象的权益信息，请妥善保管，依法使用。

用途

| 台帐年月 | 费款所属期 | 险种类型 | 款项 | 缴费类型 | 缴费基数总额 | 应收总额 | 实缴总额 | 划入个人帐户金额 | 社会保险经办机构 |
|---|---|---|---|---|---|---|---|---|---|
| 合计 | | | | | 151,760.00 | 7,861.16 | 7,861.16 | 2,389.26 | |
| 202109 | 202109 | 失业保险 | 单位缴纳 | 单位正常应缴 | 21680 | 151.76 | 151.76 | 0 | 芙蓉区 |
| 202109 | 202109 | 失业保险 | 个人缴纳 | 单位正常应缴 | 21680 | 65.04 | 65.04 | 0 | 芙蓉区 |
| 202109 | 202109 | 基本医疗保险 | 单位缴纳 | 单位正常应缴 | 21680 | 1886.16 | 1886.16 | 221.26 | 芙蓉区 |
| 202109 | 202109 | 企业基本养老保险 | 个人缴纳 | 单位正常应缴 | 21680 | 1734.4 | 1734.4 | 1734.4 | 芙蓉区 |
| 202109 | 202109 | 工伤保险 | 单位缴纳 | 单位正常应缴 | 21680 | 121.4 | 121.4 | 0 | 芙蓉区 |
| 202109 | 202109 | 企业基本养老保险 | 单位缴纳 | 单位正常应缴 | 21680 | 3468.8 | 3468.8 | 0 | 芙蓉区 |
| 202109 | 202109 | 基本医疗保险 | 个人缴纳 | 单位正常应缴 | 21680 | 433.6 | 433.6 | 433.6 | 芙蓉区 |

盖章处：

财务状况报告、依法缴纳税收和社会保险费的证明材料

# 2020 年度审计报告

湖南元和联合会计师事务所

Yuanhe United Accountant Office of Hunnan

元和审字（2021）第H0075 号

## 审计报告

湖南云兆科技有限公司全体股东：

我们审计了后附的湖南云兆科技有限公司财务报表，包括 2020 年 12 月 31 日的资产负债表，2020 年的利润及利润分配表、现金流量表。

**一、管理层对财务报表的责任**

编制和公允列报财务报表是贵公司管理层的责任。这种责任包括：（1）、按照企业会计准则的规定编制财务报表，并使其实现公允反映；（2）、设计、执行和维护必要的内部控制，以使财务报表不存在由于舞弊或错误而导致的重大错误。

**二、注册会计师的责任**

我们的责任是在实施审计工作的基础上对财务报表发表审计意见。我们按照中国注册会计师执业准则的规定执行了审计工作。中国注册会计师执行准则要求我们遵守执业规范，计划和实施审计工作以对财务报表是否不存在重大错报获取合理保证。

审计工作涉及实施审计程序，以获取有关财务报表金额和披露的审计证据，选择的审计程序取决于注册会计师的判断，包括对由于

地址：长沙市芙蓉中路三段 600 号钱隆樽品 5 栋 1613 房　电话：0731-85501348　85501358

舞弊或错误导致的财务报表重大错报风险的评估。在进行风险评估时，注册会计师考虑与财务报表编制和公允列报相关的内部控制，以设计恰当的审计程序，但目的并非对内部控制的有效性发表意见。审计工作还包括评价管理层选用会计政策的恰当性和作出会计估计的合理性，以及评价财务报表的总体列报。

我们相信，我们获取的审计证据是充分、适当的，为发表审计意见提供了基础。

三、审计意见

我们认为，湖南云兆科技有限公司的财务报表在所有重大方面企业会计准则的规定编制，贵公司 2020 年 12 月 31 日财务状况以及 2020 年度的经营成果和现金流量。

湖南元和联合会计事务所

（盖章）

中国●长沙

中国注册会计师：

（签名并盖章）

中国注册会计师：

（签名并盖章）

二〇二一年二月一日

地址：长沙市芙蓉中路三段 600 号钱隆樽品 5 栋 1613 房　电话：0731-85501348　85501358

# 资产负责表

2020 年 12 月 31 日

编制单位：湖南云兆科技有限公司　　金额单位：人民币元

| 资　　产 | 行次 | 年初数 | 期末数 | 负债及所有者权益 | 行次 | 年初数 | 期末数 |
|---|---|---|---|---|---|---|---|
| *流动资产：* | 1 | | | *流动负债：* | 45 | | |
| 货币资金 | 2 | 145,097.48 | 1504,025.98 | 短期借款 | 46 | | |
| 短期投资 | 3 | | | 应用票据 | 47 | | |
| 应收票据 | 4 | | | 应用账款 | 48 | 852,727.00 | 710,887.00 |
| 应收股利 | 5 | | | 预收账款 | 49 | 507,480.40 | 445,610.10 |
| 应收利息 | 6 | | | 应付工资 | 50 | | |
| 应收账款 | 7 | 358,383.32 | 1,007,126.43 | 应付福利费 | 51 | | |
| 其他应收款 | 8 | 134,158..16 | 211,342.41 | 应付股利 | 52 | | |
| 预付账款 | 9 | 1255,150.47 | 196,460.46 | 应交税金 | 53 | 1,154.46 | -5,987.78 |
| 应收补贴款 | 10 | | | 其他未交款 | 54 | 106,450.00 | 76,450.00 |
| 存货 | 11 | 2,013,641.02 | 2,907,522.11 | 其他应用款 | 55 | | |
| 待摊费用 | 12 | | | 预提费用 | 56 | | |
| 一年内到期的长期债权投资 | 13 | | | 预计负债 | 57 | | |
| 其他流动资产 | 14 | | | 一年内到期的长期负债 | 58 | | |
| | 15 | | | 其他流动负债 | 59 | | |
| | 16 | | | | 60 | | |
| **流动资产合计** | 17 | 3,217,430.60 | 4,726,476.73 | **流动负债合计** | 61 | 1,247,811.86 | 1，116,959.32 |
| | 18 | | | | 62 | | |
| *长期投资：* | 19 | | | *长期负债：* | 63 | | |
| 长期股权投资 | 20 | | | 长期借款 | 64 | | |
| 长期债权投资 | 21 | | | 应付债券 | 65 | | |
| **长期投资合计** | 22 | | | 长期应付款 | 66 | | |
| | 23 | | | 专项应付款 | 67 | | |
| *固定资产：* | 24 | | | 其他长期负债 | 68 | | |
| 固定资产原价 | 25 | 76,742.52 | 76,742.52 | | 69 | | |
| **减：** 累计折旧 | 26 | 25,151.96 | 52，864.58 | **长期负债合计** | 70 | | |
| 固定资产净值 | 27 | 51,590.56 | 23,877.94 | | 71 | | |
| **减：** 固定资产减值准备 | 28 | | | 递延税项 | 72 | | |
| 固定资产净额 | 29 | | | 递延税款贷项 | 73 | | |
| 工程物资 | 30 | | | | 74 | | |
| 在建工程 | 31 | | | **负债合计** | 75 | 1,247,811.86 | 1，116,959.32 |
| 固定资产清理 | 32 | | | | 76 | | |
| | 33 | | | | 77 | | |
| **固定资产合计** | 34 | 51,590.56 | 23,877.94 | | 78 | | |
| *无形资产及其他资产：* | 35 | | | *所有者权益：* | 79 | | |
| 无形资产 | 36 | | | 实收资本 | 80 | 2,010,000.00 | 2,010，000.00 |
| 长期待摊费用 | 37 | | | 资本公积 | 81 | | |
| 其他长期资产 | 38 | | | 盈余公积 | 82 | | |
| 累计摊销 | 39 | | | 其中：法定公益金 | 83 | | |
| **无形资产及其他资产合计** | 40 | | | 未分配利润 | 84 | 11,209.30 | 1,623,395.35 |
| *递延税项:* | 41 | | | | 85 | | |
| 递延税款借项 | 42 | | | **所有者权益合计** | 86 | 2,021,209.30 | 3,633,395.35 |
| | 43 | | | | 87 | | |
| **资产总计** | 44 | 3,569,045.896 | 15,630,354.86 | **负债及所有者权益合计** | 88 | 3.569,045.89 | 15,630,354.86 |

3

# 利润及利润分配表

2020 年 12 月 31 日

编制单位：湖南云兆科技有限公司　　金额单位：人民币元

| 项目 | 行次 | 本月数 | 本期累计数 |
|---|---|---|---|
| 一、主营业务收入 | 1 | 1,590,230,.23 | 23,781,508.46 |
| 减：主营业务成本 | 2 | 924,932.45 | 19,344,040.47 |
| 主营业务税金及附加 | 3 | | 111,546.52 |
| | 4 | | |
| 二、主营业务利润 | 5 | 155,298.33 | 2,234,014.72 |
| 加：其他业务利润 | 6 | | |
| 减：营业费用 | 7 | | 130,930.00 |
| 管理费用 | 8 | 12,059.76 | 216,527.90 |
| 财务费用 | 9 | 19.19 | 312.84 |
| | 10 | | |
| 三、营业利润 | 11 | 143,219.38 | 1,886,243.98, |
| 加：主营外支出 | 12 | | |
| 补贴收入 | 13 | | |
| 营业外收入 | 14 | | |
| 减：营业外支出 | 15 | | 9,.83 |
| | 16 | | |
| 四、利润总额 | 17 | 143,219.38 | 1，886,234.15 |
| 减：所得税 | 18 | 2,148.90 | 274,048.10 |
| | 19 | | |
| 五、净利润 | 20 | 241,070.55 | 1,612,186.05 |
| 加：年初未分配利润 | 21 | | 11,209.30 |
| 盈余公积金转入数 | 22 | | |
| | 23 | | |
| 六、可供分配的利润 | 24 | 241,070.55 | 1,623,395.76 |
| 减：提取法定公积金 | 25 | | |
| 提取法定公益金 | 26 | | |
| 职工福利及奖励金 | 27 | | |
| | 28 | | |
| | 29 | | |
| 七、可供股东分配的利润 | 30 | 241,070.55 | 1,623,395.76 |
| 减：应付优先股股利 | 31 | | |
| 提取任意盈余公积金 | 32 | | |
| 应付普通股股利 | 33 | | |
| 转作资本的普通股股利 | 34 | | |
| | 35 | | |
| 八、未分配利润 | 36 | 241,070.55 | 1,623,395.76 |

4

# 现金流量表

编制单位：湖南云兆科技有限公司　　2020 年度　　金额单位：元

| 项目 | 行次 | 本年金额 | 补充资料 | 行次 | 本年金额 |
|---|---|---|---|---|---|
| 一、经营活动产生的现金流量： | 1 | | 1、将净利润调节为经营活动现金流量 | 35 | |
| 销售商品、提供劳务收到的现金 | 2 | 24,789,961.19 | 净利润 | 36 | 1,612,186.05 |
| 收到的税费返还 | 3 | | 加：计提的资产减值准备 | 37 | |
| 收到的其他与经营活动有关的现金 | 4 | | 固定资产折旧 | 38 | 27,712.62 |
| 现金流入小计 | 5 | 24,789,961.19 | 无形资产摊销 | 39 | |
| 购买商品、接受劳务支付的现金 | 6 | 20,237,921.56 | 长期待摊费用摊销 | 40 | |
| 支付给职工以及职工支付的现金 | 7 | | 待摊费用减少（减：增加） | 41 | |
| 支付的各项税费 | 8 | 516,971.64 | 预提费用增加（减：减少） | 42 | |
| 支付其他与经营活动有关的现金 | 9 | 4,066,827.28 | 处置固定资产、无形资产和其他长期资产的损失 | 43 | |
| 现金流出小计 | 10 | 24,821,720.48 | 固定资产报废损失 | 44 | |
| 经营活动产生的现金流量净额 | 11 | -31,759.29 | 财务费用 | 45 | 312.84 |
| 二、投资活动产生的现金流量： | 12 | | 投资损失（减:收益） | 46 | |
| 收回投资所收到的现金 | 13 | | 递延税款贷项（减:借项） | 47 | |
| 取得投资收益收到的现金 | 14 | | 存货的减少（减:增加） | 48 | -893,881.09 |
| 处置固定资产、无形资产和其他长期资产资产所收益的资金 | 15 | | 经营性应收项目的减少（减:增加） | 49 | -667,237.17 |
| 收到的其他与投资活动有关的现金 | 16 | | 经营性应付项目的增加（减:减少） | 50 | -130,852.54 |
| 现金流入小计 | 17 | | 其他 | 51 | |
| 购建固定资产、无形资产和其他长期资产所支付的现金 | 18 | | 经营活动产生的现金流量净额 | 52 | -51.759.29 |
| 投资所支付的现金 | 19 | | | 53 | |
| 支付的其他与投资活动有关的现金 | 20 | | | 54 | |
| 现金流出小计 | 21 | | | 55 | |
| 投资活动产生的现金流量净额 | 22 | | 2、不涉及现金收支的投资和筹资活动： | 56 | |
| 三、筹资活动的现金流量： | 23 | | 债务转为资本 | 57 | |
| 吸收投资所收到的现金 | 24 | | 一年内到期的可转换公司债券 | 58 | |
| 借款所收到的现金 | 25 | | 融资租入固定资产 | 59 | |
| 收到的其他与筹资活动有关的现金 | 26 | | | 60 | |
| 现金流入小计 | 27 | | | 61 | |
| 偿还债务所支付的现金 | 28 | | | 62 | |
| 分配股利、利润或偿付利息所支付的现金 | 29 | 312.84 | 3、现金及现金等价物净增加情况： | 63 | |
| 支付的其他与筹资活动有关的现金 | 30 | | 现金的期末余额 | 64 | 404,025.32 |
| 现金流出小计 | 31 | 312.84 | 减：现金的期初余额 | 65 | 456,097.45 |
| 筹资活动产生的现金流量净额 | 32 | -312.84 | 加：现金等价物的期末余额 | 66 | |
| 四、汇率变动现金的影响 | 33 | | 减：现金等价物的期初余额 | 67 | |
| 五、现金及现金等价物净增加额 | 34 | -48，072.15 | 现金及现金等价物净增加额 | 68 | -48,072.15 |

5

# 湖南云兆科技有限公司

## 财务报表附注

2020 年 12 月 31 日

一、企业基本情况

湖南云兆科技有限公司成立于 2014 年 08 月 26 日，经长沙市工商行政管理局芙蓉分局核准，取得 91430102395781322l 号《企业法人营业执照》，住所：湖南省长沙市芙蓉区五里牌街道五一大道 158 号和谐潇湘大厦 816 号，法定代表人：邹忠生，注册资本：人民币壹仟零壹万元整，实收资本：伍佰零壹万元整，经济性质：有限责任公司。

经营范围：计算机系统集成，计算机网络工程设计、开发、施工；计算软硬件的销售、服务；法律、行政法规和政策允许的电子产品、办公设备、网络产品、教学仪器，通讯设备的销售。

二、财务报表的编制基础

本公司以持续经营为基础，根据实际发生的交易和事项，按照《企业会计准则》的规定进行确认和计量，在此基础上编制财务报表。

三、遵循企业会计准则的声明

本公司编制的 2020 年度财务报表符合《企业会计准则》的要求，真实、完整地反映了本公司 2020 年 12 月 31 日的财务状况，2020 年度的经营成果和现金流量等有关信息。

四、重要会计政策、会计估计的说明

1、会计制度

本公司执行中华人民共和国财政部颁发的《企业会计准则》及其相关规定。

2、会计期间

本公司以公历年 1 月 1 日起 12 月 31 日止为一个会计年度。

3、 记账本位币

本公司以人民币为记账本位币。

4、 记账原则和计价基础

本公司会计核算以权责发生制为记账原则。资产以历史成本为计价基础。

5、 外币业务核算方法

本公司会计年度内涉及的外币经营业务，外币交易应当在初始确认时采用交易发生是的即期汇率将外币金额折算为记账本位币金额；也可以采用按照系统合理的方法确定的，与交易发生日即期汇率折算。年末对于外币货币性项目。采用资产负债表日即期汇率折算。因资产负债表日即期汇率与初始确认时或者前一资产负债表日即期汇率不同而产生的汇兑差额，计入当期损益；以历史成本计量的外币非货币性项目，仍采用交易发生日的即期汇率折算。不改变其记账本位币金额。

6、现金等价物的确定标准

本公司将持有的期限短、流动性强、易于转换为已知金额现金，价值变动风险很小的投资等视为现金等价物。包括可在证券市场上流通的，认购日起三个月到期的短期债券投资。

7、坏账核算办法

本公司的坏账核算采用直接转销法。

坏账确认标准：

a、债务人破产或死亡，以其破产财产或遗产清偿后，仍然不能收回的；

b、债务人逾期未履行偿还义务超过三年且仍然不能收回的应收款项。

8、存货核算方法

（1）存货分类：本公司存货为原材料、低值易耗品等。

（2）存货计价：本公司存货取得按实际成本法计价，对于不能替代使用的存货、为特定项目专门购入或制造的存货以及提供劳务的成本，通常采用个别计价法确定发出的成本、低值易耗品领用采用五五摊销法计价。

9、长期股权投资核算方法

（1）长期股权投资

a、股票投资

本公司以货币资金购买股票，按实际支付的全部金额计入成本，实际支付的款项中若含有已宣告发放的股利，则按实际支付的金额扣除已宣告发放股利后的净额作为初始投资成本，公司以实物和无形资产折价入股的，按协议、合同约定的价值或资产评估后确定的价值作为成本。

b、其他股权投资

本公司以货币资金投资的，按实际支付金额计入成本；以放弃非现金资产而取得的长期股权，其投资成本按照所放弃非现金资产的账面价值加上应支付的相关税费确定。

c、收益确定方法

采用成本法核算的，在被投资单位宣告发放现金股利时确认投资收益；采用权益法核算的，在每会计期末按分享或分担的被投资单位实现的净利润或发生的净亏损的份额，确认投资收益，并调整长期股权投资的账面价值。

d、核算方法

对于股票投资和其他股权投资，若母公司持有被投资单位有表决权资本总额占20%以下或虽持有被投资单位有表决权资本总额20%或以上，但不具有重大影响，按成本法核算。

10、固定资产计价及其的折旧方法

（1）固定资产，是指使用期限在一年以上的房屋，建筑物，机器，机械，运输工具以及其他与生产、经营有关的设备、器具、工具等。不属于生产、经营主要设备的物品，单位价值在2000.00元以上，并且使用年限超过2年的，也应当作为固定资产。

（2）计价：处购固定资产以买价，相关税费，使固定资产达到预定可使用状态前所发生的可归属于该项资产的运输费、装卸费、安装费和专业人员服务费等；自行未建造的固定资产，按建造该项资产达到预定可使用状态前所发生的主要支出入账。

（3）折旧：本公司对固定资产按固定资产类别采用直线法，按月分类计提折旧。对当月增加的固定资产、当月不提折旧，下月起计提折旧；对当月减少的固定资产，当月计提折旧，下月起不提折旧、已提折旧和全额计提减去准备的固定资产，不论是否继续使用，均不计提折旧；

年分类折旧率如下：

| 资产类别 | 使用年限 | 残值率 | 年折旧率 |
| --- | --- | --- | --- |
| 办公设备 | 5年 | 5% | 19% |
| 运输设备 | 10年 | 5% | 9.5% |

11、在建工程核算方法

在建工程应当按照实际发生的支出确实其工程成本，包括施工前期准备、正在施工中的建筑工程、安装工程、技术改造工程、大修工程等，在建工程已达到预定可使用状态之日起，根据工程预算、造价或工程实际成本等确认转入固定资产，尚未办理竣工决算的暂估转入固定资产，按照计提固定资产折旧的规定计提固定资产的折旧，并停止利息资本化。

12、无形资产计价和推销方法

公司对购入或按法律程序申请取得的无形资产，按购买价款、相关税费以及直接归属于使该项资产达到预定用途所发生的其他支出入账，购买无形资产的价款超过正常信用条件延期支付，实质上具有融资性质的，无形资产的成本以购买价款的现值为基础，实际支付的价款与购买价款的现值之间的差额，应予资本化的以外，应当在信用期间内计入当期损益。

13、收入确认原则

公司按以下规定确认营业收入实现，并按已实现的收入记账，计入当期损益：

（1）销售商品，企业已将商品所有权上的主要风险和报酬转移给购货方；企业还没有保留通常与所有权相联系的继续管理权，也没有对已售出的商品实施有效控制；收入的金额能够可靠地计量时，相关的经济利益很可能流入企业，相关的已发生或未发生的成本能够可靠地计量。

（2）提供劳务（不包括长期合同），按照完工百分比确认相关的劳务收入，在确认劳务收入时，收入的金额能够可靠地计量；相关的经济利益很可能流入企业；根据完工进度能够可靠地确定；交易中已发生和将发生的成本能够可靠地计量为前提。

（3）让渡资产使用权收入，让渡资产使用权收入包括利息收入、使用费收入、当相关的经济利益很可能流入企业；收入的金额能够可靠地计量时可确认收入，对于利息收入金额，按照他人使用本企业货币资金的时间和实际利率计算确定；使用费收入金额，按照有关合同或协议约定的收费时间和方法计算确定。

五、会计政策、会计估计变更及重大前期差错更正的说明

本企业本年无会计政策、会计估计变更及重大前期差错更正。

六、主要税项及税率列表如下：

| 税种 | 计税基础 | 税率 |
| --- | --- | --- |
| 增值税 | 应税收入 | 17% |
| 城市维护建设税 | 应缴流转税 | 7% |
| 教育附加 | 应缴流转税 | 5% |
| 企业所得税 | 应纳税所得 | 25% |

七、财务报表重要项目的注释

1、货币资金

| 项目 | 年末数 | | 年初数 | |
| --- | --- | --- | --- | --- |
| | 外币 | 人民币 | 外币 | 人民币 |
| 现金 | 0.00 | 184,807.00 | 0.00 | 101,280.50 |
| 银行存款 | 0.00 | 2,435,397.86 | 0.00 | 5,123,823.90 |

| 项目 | 年末数 | | 年初数 | |
|---|---|---|---|---|
| | 外币 | 人民币 | 外币 | 人民币 |
| 合计 | 0.00 | 2，620，205.66 | 0.00 | 5，225，104.40 |

应收账款

（1）账款分析如下；

| 账龄 | 年末余额 | | 年初余额 | |
|---|---|---|---|---|
| | 金额 | 占总数比例% | 金额 | 占总数比例% |
| | 4,790,254.24 | 100.00 | 3.289.014.73 | 45.22 |
| 1年以内 | 0.00 | 0.00 | 3.939.431.20 | 54.78 |
| 1-2年 | 0.00 | 0.00 | 0.00 | 0.00 |
| 2-3年 | 0.00 | 0.00 | 0.00 | 0.00 |
| 合计 | 4,790.254.24 | 100.00 | 7.225.445.93 | 100.00 |

（2）应付账款年末余额较大列示如下：

| 单位 | 款项内容 | 年末余额 | 占总金额比例 |
|---|---|---|---|
| 长沙县碧城尼斟中英文学校 | 货款 | 596，420.00 | 5.53% |
| 湖南嘉杰 | 货款 | 1，029，000.00 | 11.96% |
| 湖南信息科学职语音教室设备采购项目 | 货款 | 689，520.00 | 6.39% |
| 湖南信息学院实训室建设计算机采购项目 | 货款 | 621，400.00 | 5.76% |
| 株洲某部队 | 货款 | 1，952，185.00 | 18.09% |
| 株洲某部队二期 | 货款 | 896，235.74 | 8.31% |
| 小计 | | 6，045，750.70 | 56.03% |

3、其他应收款

（1）账龄分析如下

| 账龄 | 年交金额 | | 年初余额 | |
|---|---|---|---|---|
| | 金额 | 占总额比例% | 金额 | 占总额比例 10% |
| 1年以内 | 2，120，797.80 | 100.00 | 3，524，925.01 | 81.40 |
| 1-2年 | 0.00 | 0.00 | 801.923.03 | 8.60 |
| 2-3年 | 0.00 | 0.00 | 0.00 | 0.00 |
| 3年以上 | 0.00 | 0.00 | 0.00 | 0.00 |
| 合计 | 1，120，797.80 | 100.00 | 4，.326，848.04 | 100.00 |

（2）其他应用收款年末余额较大列示如下：

| 单位 | | 本年发生额 | 占总金额比列 |
|---|---|---|---|
| 北京同方 | 款项内容 | 600，000.00 | 8.43% |
| 大众传媒保社会 | 贷款 | 300.000.00 | 4.21% |
| 新天玮储款 | 贷款 | 1，022，000.00 | 17.13% |
| 珠洲某部队二期保证金 | 贷款 | 320，000.00 | 4.49% |
| 小计 | | 2，440.000.00 | 44.44% |

4、预付账款

（1）账龄分析如下：

| 账龄 | 年交金额 | | 年初余额 | |
|---|---|---|---|---|
| | 金额 | 占总额比例% | 金额 | 占总额比例% |
| 1年以内 | 6,159,520.66 | 100.00 | 1,897,459.65 | 100.00 |
| 1-2年 | 0.00 | 0.00 | 0.00 | 0.00 |
| 2-3年 | 0.00 | 0.00 | 0.00 | 0.00 |
| 3年以上 | 0.00 | 0.00 | 0.00 | 0.00 |
| 合计 | 6,159,520.66 | 100.00 | 1,897,459.65 | 100.00 |

（2）预付账款年末余额列示如下：

| 单位 | 款项内容 | 年末余额 | 占总金额比例 |
|---|---|---|---|
| 上海海利信息科学技术公司 | 货款 | 3,500,000.00 | 56.82% |
| 北京同方股份有限公司 | 货款 | 300,000.00 | 4.87% |
| 深圳市航嘉创源科技有限公司 | 货款 | 519,520.66 | 8.43% |
| 东莞市金柏田实业有限公司 | 货款 | 200,000.00 | 3.25% |
| 深圳航天信息股份有限公司 | 货款 | 800,000.00 | 12.99% |
| 上海神洲数码科技有限公司 | 货款 | 840,000.00 | 13.64% |
| 小计 | | 6,159,520.66 | 100.00% |

5、存货

| 项目 | 期初余额 | 年末余额 |
|---|---|---|
| 库存商品 | 1,330,494.36 | 5,244,259.62 |
| 合计 | 1,330,494.36 | 5,244,259.62 |

6、资产资产及累计折旧

| 项目 | 年初余额 | 本年增加 | 本年减少 | 年末余额 |
|---|---|---|---|---|
| 固定资产原值 | 274,315.51 | 1,448,632.48 | 0.00 | 1,722,947.99 |
| 其中：房屋建筑物 | 0.00, | 5000,000.00 | 0.00 | 500,000.00 |
| 运输设备 | 0.00 | 896,000.00 | 0.00 | 896,000.00 |
| 办公设备 | 274,315.51 | 52,632.48 | 0.00 | 326,947.99 |
| 累计折旧 | 61,249.36 | 114,290.67 | 0.00 | 175,540.03 |
| 其中：房屋建筑物 | 0.00 | 0.00 | 0.00 | 0.00 |
| 运输设备 | 0.00 | 62,982,43 | 0.00 | 62,982.43 |
| 办公设备 | 61,249.36 | 51,308.24 | 0.00 | 112,557.60 |
| 固定资产净值 | 213,066.15 | -- | -- | 1,547.407.96 |

7、短期借款

| 项目 | 年初余额 | 本年增加 | 本年减少 | 年末余额 |
|---|---|---|---|---|
| 保证借款 | 1,600,000.00 | 2,500,000.00 | 6,600,000.00 | 2,500,000.00 |
| 合计 | 1,600,000.00 | 2,500,000.00 | 6,600,000.00 | 2,500,000.00 |

本公司借款年末余额明细如下：

| 贷款银行 | 贷款本金金 | 期限 | 年利率 |
|---|---|---|---|
| 中国光大银行股份有限公司长沙分行 | 2,500,000.00 | 2016.12.14-2017.12.13 | 7.5% |
| 合计 | 2,500,000.00 | | |

8、应付账款

（1）账龄分析如下：

| 账龄 | 年交金额 | | 年初余额 | |
|---|---|---|---|---|
| | 金额 | 占总额比例% | 金额 | 占总额比例 10% |
| 1 年以内 | 2, 317, 527. 23 | 100. 00 | 3, 571, 459. 64 | 100. 00 |
| 1-2 年 | 0. 00 | 0. 00 | 0. 00 | 0. 00 |
| 2-3 年 | 0. 00 | 0. 00 | 0. 00 | 0. 00 |
| 3 年以上 | 0. 00 | 0. 00 | 0. 00 | 0. 00 |
| 合计 | 2, 317, 527. 23 | 100. 00 | 3, 571, 459. 64 | 100. 00 |

（2）应付账款年末余额较大列示如下：

| 单位 | 款项内容 | 年末余额 | 占总金额比例 |
|---|---|---|---|
| 北京同方 | 货款 | 401, 940. 14 | 17. 34% |
| 长沙林宇 | 货款 | 194, 308. 00 | 8. 38% |
| 长沙楚禾电子科技有限公司 | 货款 | 94, 143. 00 | 4. 06% |
| 深圳航天信息股份有限公司 | 货款 | 1, 016, 380. 00 | 43. 86% |
| 武汉大海 | 货款 | 77, 309. 00 | 3. 34% |
| 武汉信达科技有限责任公司 | 货款 | 407, 156. 99 | 17. 57% |
| 小计 | | 2, 191, 233. 73 | 94. 55% |

9、预收账款

（1）账分析如下：

| 账龄 | 年交金额 | | 年初余额 | |
|---|---|---|---|---|
| | 金额 | 占总额比例% | 金额 | 占总额比例 10% |
| 1 年以内 | 3, 542, 638. 50 | 100. 00 | 0. 00 | 0. 00 |
| 1-2 年 | 0. 00 | 0. 00 | 0. 00 | 0. 00 |
| 2-3 年 | 0. 00 | 0. 00 | 0. 00 | 0. 00 |
| 3 年以上 | 0. 00 | 0. 00 | 0. 00 | 0. 00 |
| 合计 | 3, 542, 638. 50 | 100. 00 | 0. 00 | 0. 00 |

（2）预收账款年末余额较大列示如下：

| 单位 | 款项内容 | 年末余额 | 占总金额比例 |
|---|---|---|---|
| 长沙市开福区教育局 | 货款 | 452, 820. 00 | 12. 78% |
| 长沙新输 | 货款 | 730, 780. 00 | 20. 63% |
| 湖南创博电脑商行 | 货款 | 167, 870. 00 | 4. 74% |
| 湖南嘉杰 | 货款 | 500, 000. 00 | 14. 11% |
| 湖南悦通文化 | 货款 | 221, 420. 00 | 6. 25% |
| 同方股份有限公司 | 货款 | 1, 063, 147. 50 | 30. 01% |
| 小计 | | 3, 136, 037. 50 | 88. 52% |

10、应交税费

| 税种 | 年初余额 | 本期应缴 | 本期实缴 | 期末余额 |
|---|---|---|---|---|
| 增值税 | 22, 128. 82 | 1, 240, 260. 38 | 1, 232, 586. 20 | 29, 803. 00 |
| 城市维护建设税 | -1, 179. 18 | 86, 818. 23 | 82, 806. 99 | 2, 832. 06 |
| 教育附加 | -641. 73 | 62, 013. 02 | 59, 348, 35 | 2, 022. 94 |
| 企业所得税 | 0. 00 | 869, 577. 38 | 869, 577. 38 | 0. 00 |

13

| 税种 | 年初余额 | 本期应缴 | 本期实缴 | 期末余额 |
|---|---|---|---|---|
| 合计 | 20,307.91 | 2,258,669.01 | 2,244,318.92 | 34,658.00 |

11、其他应付款

（1）账龄分析如下：

| 账龄 | 年交金额 | | 年初余额 | |
|---|---|---|---|---|
| | 金额 | 占总额比例% | 金额 | 占总额比例 10% |
| 1 年以内 | 1,285,807.69 | 100.00 | 732,300.69 | 100.00 |
| 1-2 年 | 0.00 | 0.00 | 0.00 | 0.00 |
| 2-3 年 | 0.00 | 0.00 | 0.00 | 0.00 |
| 3 年以上 | 0.00 | 0.00 | 0.00 | 0.00 |
| 合计 | 1,285,807.69 | 100.00 | 732,300.69 | 100.00 |

（2）其他应付款年末余额较大列示如下：

| 单位 | 款项内容 | 年末余额 | 占总金额比例 |
|---|---|---|---|
| 湖南华龄文化传播有限公司 | 预收款 | 127,429.00 | 9.91% |
| 张家界桑植教育局 | 往来款 | 500,000.00 | 38.89% |
| 小计 | | 627,429.00 | 47.80% |

12、实收资本

| 项目 | 年初余额 | | 本年增加 | 本年减少 | 年末余额 | |
|---|---|---|---|---|---|---|
| | 投资金额 | 比例% | | | 投资金额 | 比例% |
| 周波 | 1,750,000.00 | 35.00 | 1,280,000.00 | 0.00 | 3,030,000.00 | 30.00 |
| 邹伟生 | 1,375,000.00 | 27.50 | 544,000,00 | 0.00 | 1,919,000.00 | 19.00 |
| 吕可 | 500,000.00 | 10.00 | 358,500.00 | 0.00 | 858,500.00 | 8.50 |
| 胡先后 | 1,375,000.00 | 27.50 | 544,000.00 | 0.00 | 1,919,000.00 | 19.00 |
| 洪枫 | 0.00 | 0.00 | 1,506,000.00 | 0.00 | 1,506,000.00 | 15.00 |
| 龙威 | 0.00, | 0.00 | 858,500.00 | 0.00 | 858,500.00 | 8.50 |
| 合计 | 5,000,000.00 | 100.00 | 5,010,000.00 | 0.00 | 10,000,000.00 | 100.00 |

上述资本于 2018 年 4 月 9 日业经湖南力信联合会计师事务所出具的湘（长）力信验字(2015)第 1504682 号验证。

13、未分配利润

| 项目 | 金额 |
|---|---|
| 上半年年末余额 | 9,841,095.07 |
| 如：年初未分配利润调整 | 0.00 |
| 其中：会计政策变更 | 0.00 |
| 重大会计差错 | 0.00 |
| 其他调整因素 | 0.00 |
| 本年年初金额 | 9,841,095.07 |
| 本年增加 | 2,604,464.43 |
| 其中：本年净利润转入 | 2,604,464.43 |

| 项目 | 金额 |
|---|---|

| | |
|---|---|
| 其他增加 | 0.00 |
| 本年减少额 | 6,760,446.44 |
| 其中：本年提取盈余公积数 | 260,446.44 |
| 本年分配现金股利数 | 0.00 |
| 本年分配现金股利数 | 1,500,000.00 |
| 其他减少 | 5,000,000.00 |
| 本年年末金额 | 5,685,113.06 |
| 其中：董事会已批准的现股利数 | 0.00 |

14、主营业收入及营业成本

| 项目 | 主营业务收入 | 主营业务成本 |
|---|---|---|
| 电脑及配件等销售 | 64,412,042.91 | 55,248,969.26 |
| 合计 | 64,412,042.91 | 55,248,969.26 |

15、主营业税金及附加

| 项目 | 本年发生额 |
|---|---|
| 城市维护建设税 | 86,818.23 |
| 教育费附加 | 62,013.02 |
| 合计 | 148,831.25 |

16、营业费用

| 项目 | 本年发生额 |
|---|---|
| 工资 | 605,855.00 |
| 车辆及交通费用 | 44,322.00 |
| 社会保险费 | 66,359.30 |
| 业务费 | 1,317,106.32 |
| 维修费 | 29,452.50 |
| 业务招待费 | 168,141.50 |
| 运输费 | 110,203.00 |
| 株洲后期费用 | 389,249.00 |
| 中标服务费 | 29,953.00 |
| 折旧 | 99,361.91 |
| 合计 | 2,820,003.53 |

17、管理费用

| 项目 | 本年发生额 |
|---|---|
| 办公费 | 356,360.65 |
| 差旅费 | 101,185.00 |
| 车辆及交通费用 | 114,155.00 |
| 电话费 | 39,898.75 |
| 水电房租物管费 | 236,093.10 |
| 职工福利费 | 80,364.45 |
| 工资 | 693,184.99 |
| 其他 | 113,743.21 |
| 审计费 | 38,649.00 |
| 维修费 | 74,250.00 |

| 项目 | 本年发生额 |
| --- | --- |
| 业务招待费 | 170,006.85 |
| 折旧 | 54,928.76 |
| 职工教育经费 | 33,580.00 |
| 合计 | 2,106,399.76 |

18、财务费用

| 项目 | 本年发生额 |
| --- | --- |
| 利息支出 | 644,083.30 |
| 减：利息收入 | 66,984.12 |
| 银行手续费 | 36,698.12 |
| 合计 | 613,797.30 |

八、重要资产转让及其出售的说明

本公司本年度无重要资产的转让及出售情况 。

九、企业合并、分立等事项说明

本公司本年度无企业合并、分立等事项的发生。

十、或有事项

本公司无需要披露的或有事项。

十一、承诺事项

十二、本公司无需要披露的事项。

本公司无需要说明的资产负债表日后非调整事项。

湖南云兆科技有限公司

二〇二〇年十二月三十一日

16

# 七、营业执照(复印件加盖公章)

# 八、法定代表人身份证明、授权书及授权人身份证明

投标文件

八、法定代表人身份证明、授权书及授权人身份证明

## 法定代表人授权委托书（格式）

本授权委托书声明：我邹忠生(姓名)系 湖南云兆科技有限公司(投标单位名称)的法定代表人，现授权委托贺健芳(姓名)为我单位代理人,以本单位的名义参加贵单位的湖南科技大学信息学院采购电脑主机72台，项目编号：62021101940034077(采购项目名称)的采购活动。委托代理人在报名、报价、谈判、询标过程中所签署的一切文件和处理与之有关的一切事务，我均予以承认。

投标文件、签订合同和处理有关事宜，其法律后果由我方承担。

委托期限： 2021年10月21日至项目完成 。

代理人无转委托权。

本授权书于2021年10月21日签字生效，特此声明。

法定代表人身份证复印件

投标人名称（单位章）：湖南云兆科技有限公司

法定代表人（签字）：

委托代理人（签字）：

日期：2021年10月21日

# 九、书面声明

投标文件

## 九、书面声明

### 参加采购活动前三年内（新注册单位自营业至今）在经营活动中没有重大违法记录的书面声明

致___湖南科技大学____：

我单位在参加采购活动前三年内（新注册单位自营业至今）在经营活动中没有重大违法记录，包括：

1.我单位或者其法定代表人、董事、监事、高级管理人员因经营活动中的违法行为受到行政处罚；

2.我单位或者其法定代表人、董事、监事、高级管理人员因经营活动中的违法行为受到刑事处罚。

特此声明！

投标人（单位章）：

法定代表人（签字或盖章）：邹志生

日期：2021 年 10 月 21 日